



NOTÍCIAS

Gestão 2015-2017

Boletim Informativo do Conselho Regional de Odontologia de Mato Grosso Ano III - Edição 11 - Abril de 2016

MULHERES DO CRO



CRO pelo social

Brasil Sorridente | Campanha Lenços e Laços
Atendimento Prioritário

IMPRESSO ESPECIAL
CONTRATO Nº 9912300179
ECT/DR/MT
X
CONSELHO REGIONAL
DE ODONTOLOGIA
DE MATO GROSSO

- 3** Editorial
- 4** Diretoria do CRO-MT
- 5** Encontro Nacional
- 6** Brasil Sorridente
- 7** A sensibilidade da Odontologia
- 8** Ações Sociais
- 10** Qualificação
- 11** Dia de Lazer
- 12** Interior
- 13** Artigo
- 15** Perguntas e Respostas
- 16** Necessidades Especiais

EXPEDIENTE

Textos: ZF Press
 Edição e diagramação: ZF Comunicação
 Projeto gráfico: ZF Comunicação
 Jornalistas responsáveis:
 Soraia Ferreira
 Humberto Frederico
 Emily Antonetti
 Fotos: Arquivos CRO-MT
 CONSELHO REGIONAL DE ODONTOLOGIA - MT
 Endereço: Rua Cinco, Q. 12, Lt. 07, St. A
 Bairro: Centro Político Administrativo
 Cuiabá - MT - CEP: 78049-035
 Telefone: 0800 723 2510 ou (65) 3644-2002
 E-mail: cromt@cromt.org.br

ERRATA



Na matéria "Corrida de rua teve como objetivo chamar a atenção para o câncer de boca", divulgada na página 13, da edição 10, da Revista CRO-MT, está incorreto o resultado referente ao terceiro lugar na categoria Feminino Cirurgião-dentista. O certo é a cirurgiã-dentista Dariane Preza Gracioso Peres.

Palavra do presidente



ELAS DOMINAM

A odontologia é uma carreira que vem sendo, a cada dia, mais ocupada por mulheres. Essa mudança no perfil profissional, cada vez mais feminino, vem ocorrendo gradativamente e hoje as cirurgiãs-dentistas já representam a maioria dos profissionais.

Hoje, a classe conta com 301.187 mulheres trabalhando em prol da saúde bucal da população brasileira. Desse total, 163.866 são mulheres enquanto o número de profissionais do sexo masculino é de 114.838, conforme dados do Conselho Regional de Odontologia (CFO).

Na área de auxiliares e técnicos em saúde bucal (ASB e TSB) a predominância é ainda maior das mulheres – TSB abrangem cerca de 20 mil mulheres (20.850) frente a 1.247 homens. Enquanto que ASB comportam 108.819 profissionais mulheres diante de 4.437 profissionais do sexo masculino. Nessa conta, o setor ainda apresenta 6.647 mulheres como técnicas de próteses dentárias (TPD) e 1.005 auxiliares (APD) na mesma área.

Em Mato Grosso, o cenário não é diferente: mais de 4.350 trabalhadoras estão inscritas na área de saúde bucal.

Presentes em diversas especialidades, a atuação feminina contribuiu, entre outras coisas, para que a profissão se tornasse ainda mais acolhedora e humanizada – uma das causas abraçadas pelo Conselho Regional de Odontologia de Mato Grosso (CRO-MT).

E é inspirado pelas mulheres e no importante papel que elas desempenham dentro da odontologia que reafirmo o nosso compromisso em relação à responsabilidade social da profissão. Conhecer de perto a realidade da população e contribuir para a melhoria da qualidade de vida de todos também são fatores que fazem parte do nosso cotidiano.

Em 2016, diversos projetos sociais ganharam o apoio do CRO-MT. A ideia é facilitar ações que visem o benefício da população. Nós acreditamos que ir além das salas e consultórios é cuidar do próximo e investir em sorrisos para um futuro próspero.

E, é assim, por meio de um novo olhar sobre as questões sociais, que a nossa gestão busca estabelecer uma ponte entre os profissionais da saúde bucal e a população – seja por meio de iniciativas próprias, de profissionais da odontologia ou de outros segmentos da sociedade. Fortalecendo os laços e trabalhando junto com a sociedade.

Orientar a população a conhecer melhor as estruturas bucais, ensinar a forma adequada de prevenção das doenças bucais e mostrar a importância de procurar assistência profissional ao primeiro sinal de anormalidade é ter responsabilidade social. É promover a saúde. É valorizar a Odontologia.

Luiz Evaristo Ricci Volpato

Presidente do Conselho Regional de Odontologia de Mato Grosso - CRO-MT

DELEGACIAS SECCIONAIS

DELEGACIA DE BARRA DO GARÇAS

Rua Pires de Campos, 579 - 1º andar
 Centro - CEP: 78600-000
 Fone/Fax: (66) 3401-7426
 E-mail: barradogarcas@cromt.org.br

DELEGACIA DE RONDONÓPOLIS

Rua Dom Pedro II - Sl. 304
 Centro (Prédio da Elétrica Falcão)
 Fone/Fax: (66) 3421-6449
 E-mail: rondonopolis@cromt.org.br

DELEGACIA DE SINOP

Av. das Embaúbas, 1538 - Centro
 Ed. Alegria - Sl. 2 - 1º andar
 CEP: 78550-000
 Fone/Fax: (66) 3532-1115
 E-mail: sinop@cromt.org.br

Diretoria | Gestão 2015-2017



Noemi de Oliveira
Conselheira Suplente



José de Figueiredo
Secretário



Juliana Brum
Conselheira Suplente



Roberto Maia
Tesoureiro



Sandro Stefanini
Presidente da
Comissão de Ética



Durvalino de Oliveira
Presidente da Comissão
de Tomada de Contas



Elaine Patrícia Gomes
Conselheira Suplente



Fábio Lima
Conselheiro Suplente



Leonardo Caporossi
Conselheiro Suplente

Luiz Evaristo Volpato

Presidente CRO-MT



Encontro das Comissões de Odontologia Hospitalar



O VIII Encontro Nacional das Comissões de Odontologia Hospitalar dos Conselhos Regionais de Odontologia (CROs) foi realizado no último dia 12 de março, em Olinda, Pernambuco. O evento contou com a presença da representante do Conselho Regional de Odontologia de Mato Grosso (CRO-MT), a cirurgiã-dentista Lilian Pereira Macedo.

Entre os principais pontos abordados no encontro, ficou definido o agendamento de uma reunião com o presidente da Comissão de Ensino do Conselho Federal de Odontologia (CFO), o cirurgião-dentista Dalter Silva Favarete, para discutir o posicionamento final sobre a resolução CFO Nº 162/2015 e CFO Nº 163/2015.

Outro ponto debatido é a necessidade de se realizar correções em relação à carga horária (350 horas de ensino, sendo 30% de horas práticas e 70% de teóricas) e número máximo de alunos por turma (30) com, no mínimo, um professor com o título de mestre ou doutor, entre outras questões.

Para Lilian Pereira Macedo, a importância do encontro está no fortalecimento da Odontologia Hospitalar. "O reconhecimento e a imprescindibilidade da atuação dos cirurgiões-dentistas dentro do ambiente hospitalar são notáveis. A população ganha com este avanço e até as operadoras de planos de saúde demonstram interesse neste campo".



SAIBA MAIS

Quem já fez cursos para atuar na área deve reunir toda sua documentação comprobatória e encaminhar para o CFO para ser reconhecido. A Comissão de Ensino faz a primeira avaliação e se a mesma negar o requerente terá outras possibilidades, como a prova de proficiência e a arguição do memorial. As solicitações devem ser feitas até o prazo máximo de 3 de maio deste ano.

Poderá, ainda, requerer o registro no CFO e inscrição no CRO, como habilitado em Odontologia Hospitalar, o profissional que tenha atuado pelo menos cinco anos nos últimos 10 anos na área. Os profissionais que não conseguirem provar, por meio de documentos, sua inserção em ambiente hospitalar, deverão prestar prova escrita e análise do currículo.

Primavera do Leste é reconhecida com prêmio

O presidente do CRO-MT, Luiz Evaristo Ricci Volpato, participou da entrega do Prêmio Brasil Sorridente para o município de Primavera do Leste (a 240 km de Cuiabá) no último dia 19 de fevereiro. A prefeitura da cidade recebeu o certificado de menção honrosa e a premiação de 2.500 kits de higiene bucal para distribuição.

O Prêmio Brasil Sorridente, criado pelos CROs em parceria com o Ministério da Saúde, é concedido, anualmente, a municípios brasileiros que se destacam na implantação e efetivação das políticas públicas de saúde bucal.

Na categoria nacional de municípios com mais de 50 mil até 300 mil habitantes, Primavera do Leste conquistou a quinta colocação. Enquanto que, na etapa regional, a cidade alcançou o primeiro lugar. Um reconhecimento público do investimento do município em prol da saúde bucal de seus habitantes.

Das 210 participações nos estados, apenas 24 foram indicadas a integrar a etapa nacional em três grupos distintos – que foram avaliados de acordo com critérios estabelecidos na Resolução CFO Nº 124/2013 como, por exemplo, “Financiamento em Saúde” e “Controle Social”.

A solenidade contou com a presença do prefeito da cidade, Érico Piana, do secretário municipal de saúde, Fábio Lago, da coordenadora municipal de

saúde bucal, Cibele Rodrigues, da conselheira suplente do CRO MT, Elaine Patrícia Alves de Araujo Gomes, e do representante municipal do CRO MT, Sander Frison. Além de cirurgiões-dentistas e profissionais da odontologia local.



MOÇÃO DE CONGRATULAÇÃO

Em 24 de fevereiro, o CRO MT recebeu uma moção de congratulação da Assembleia Legislativa de Mato Grosso (ALMT). Mediante o requerimento do deputado estadual Emanuel Pinheiro, os parlamentares manifestaram o reconhecimento público ao CRO-MT em prol da entrega dos kits de higiene bucal pelo Prêmio Brasil Sorridente.

“Parabéns ao CRO. Ações de inclusão social e que melhoram a vida da população merecem destaque e reconhecimento. Conte comigo para mais ações dessa envergadura”, enfatizou o deputado estadual Emanuel Pinheiro.

A Sensibilidade da Odontologia

Gerações de mulheres têm desempenhado um importante papel na odontologia brasileira. Desde a década de 1980, os cursos de graduação têm formado mais mulheres do que homens no país – numa crescente feminização da profissão. O Conselho Regional de Odontologia de Mato Grosso (CRO-MT) aponta a marca de 4.350 trabalhadoras inscritas na área de saúde bucal. Um número que se traduz em muitas histórias e conquistas.

No país, a primeira mulher a receber o título de cirurgiã-dentista foi Isabella Von Sydow, em 1899. Antes dela, outra brasileira, Antonia d’Avila, recebeu o título, mas era da Universidade da Pensilvânia, Estados Unidos.

Pioneiras no estudo da odontologia, elas quebraram paradigmas e definiram normas e padrões para outras gerações da “medicina dentária”. Ao longo do tempo, o interesse feminino aumentou em virtude do caráter liberal da profissão e por permitir jornada de trabalho flexível.

Para a cirurgiã-dentista cuiabana Norma Cristina Boehler Iglesias Araújo, a paixão pela carreira começou ainda jovem – na escolha pelo curso. “Sempre quis algo que pudesse contribuir com o desenvolvimento das pessoas. Auxiliar o sorriso, promover a alegria e amenizar a dor. Foi assim, ao unir odontologia e musicoterapia, que encontrei a minha vocação. E lá se vão 30 anos”, ressalta.



Norma Cristina Boehler Iglesias Araújo e
Adriane Boehler Iglesias Araújo

Norma complementa: “a odontologia é uma profissão delicada. Ela atua em uma área muito sensível – a cavidade bucal. Nós, mulheres, trouxemos para a profissão a sensibilidade em perceber os pequenos detalhes. Aliás, poder contar com horários flexíveis, em nossa rotina corrida, nos permite conciliar a atividade com as demais do dia-a-dia. Hoje, somos maioria em cursos de especialização e no serviço público”.

Nessa jornada, uma nova aliada surgiu em seu caminho: sua filha, a cirurgiã-dentista Adriane Boehler Iglesias Araújo. “Minha mãe é um exemplo a seguir. Trocamos ideias, planejamentos e novidades. É uma parceria incrível”, destaca Adriane, que atua na área há 10 anos.

“Meus filhos cresceram na odontologia. Entre 91 e 95, participei do CRO-MT como conselheira e secretária. Na época, eu atuava como presidente da Associação de Pais e Amigos dos Excepcionais (APAE) de Cuiabá e também no Conselho Municipal dos Direitos da Criança e do Adolescente (CMDCA). Posso dizer que trouxe a minha experiência e, da mesma forma, aprendi muito com o CRO-MT – de legislação, administração até a troca de conhecimento sobre a nossa área”, enfatiza Norma.



A conselheira Elaine Patrícia Gomes (ao centro) com as colaboradoras do CRO-MT Luana Ramos, Thaiany Ferreira, Jéssica Francischini, a Ionara Oliveira, Cândida Leque e Claudia Gomes

Lenços e laços visa melhorar a autoestima da mulher que luta contra o câncer

A **Campanha Lenços e Laços** é uma ação promovida pela ONG IFMSA BRAZIL, entidade associada à Faculdade de Medicina da UNIC, que busca incentivar a doação de lenços, gorros e/ou chapéus para mulheres que lutam contra a doença. Um gesto de carinho e esperança que pode ser abraçado por todos



O CRO-MT também aderiu à campanha solidária. Os cirurgiões-dentistas e familiares que desejam contribuir com a ação podem realizar a doação na sede do Conselho ou nas caixas de arrecadação do Hospital do Câncer de Mato Grosso, entre outros.



A **primeira etapa**, concluída no dia 8 de março, Dia Internacional da Mulher, foi um sucesso. Entretanto, a "Campanha Lenços e Laços" continua até as comemorações do Dia das Mães (8 de maio).



CÂNCER – De acordo com uma pesquisa publicada pelo Instituto Nacional de Câncer José Alencar Gomes da Silva (INCA), o Brasil deverá registrar cerca de 596.070 novos casos de câncer em 2016. Entre as mulheres, são esperados 300.870 novos diagnósticos – sendo as maiores incidências de casos de cânceres de mama (57.960), cólon e reto (17.620), colo do útero (16.340), pulmão (10.860), estômago (7.600), corpo do útero (6.950), ovário (6.150), glândula tireoide (5.870) e linfoma não-Hodgkin (5.030).



Entrega de leite e fraldas ao hospital do câncer



Depois de uma grande campanha de arrecadação de leite em pó e fraldas em prol do Hospital do Câncer de Mato Grosso, representantes do CRO-MT realizaram, no dia 16 de dezembro de 2015, a entrega oficial à entidade filantrópica. Ao todo, foram arrecadados 258 itens durante o mês de outubro. O leite é essencial para a manutenção dos trabalhos do hospital – que consome uma média de 1.500 quilos de leite em pó por mês. O presidente do CRO-MT, Luiz Evaristo Ricci Volpato, ressaltou a importância da união solidária e agradeceu a participação dos cirurgiões-dentistas na missão. Além da doação de leite em pó, foram entregues 62 pacotes de fraldas geriátricas

CERTIFICAÇÃO – Representantes do CRO-MT receberam um certificado de doação em nome do hospital por meio da também cirurgiã-dentista Maria Carmem Volpato – presidente da Rede Feminina Estadual de Combate ao Câncer.

Doação de Cestas básicas

Em novembro de 2015, o CRO-MT entregou 50 latas de leite em pó que ajudaram a compor as cestas básicas doadas pela Associação dos Amigos do bairro Santa Terezinha e do bairro Guto Leão, ambos de Várzea Grande. A entrega das cestas básicas ocorreu no dia 13 de novembro para a representante da instituição, Eliane Guedes. As doações foram conseguidas por meio de arrecadação realizada pelos profissionais da saúde bucal em todo o mês de outubro, coincidindo com a comemoração do Dia do Cirurgião-dentista – celebrado em 25 de outubro.





Técnicos e auxiliares participam de capacitação

Promover a educação continuada e aprimorar o conhecimento técnico de profissionais da saúde pública e privada. Este foi o objetivo do 4º Encontro de Técnicos e Auxiliares em Saúde Bucal (TSB e ASB) realizado nos dias 27 e 28 de novembro de 2015 – uma parceria do CRO-MT com a Associação Brasileira de Odontologia (ABO-MT).

“Hoje, conseguimos reunir mais de 60 profissionais aqui. A ideia é contribuir com o aprendizado deles, possibilitando a troca de experiências e trazendo inovações para aqueles que atuam na área da saúde bucal”, ressalta José Figueiredo

Loureiro Júnior, secretário-geral do CRO-MT e um dos organizadores do evento.

Mais de 1.805 técnicos e auxiliares em saúde bucal estão em atividade no Estado. No encontro, marcaram presença palestrantes especialistas e mestres em saúde bucal e saúde geral, bem como palestrantes de outros estados, como a enfermeira sanitária, Rita Cristina Borges; a cirurgiã-dentista Rose Maria Peralta Guilherme; Fernanda Ribeiro Carvalho Rondon e Idalina Pereira Cabral Correa, ambas cirurgiãs-dentistas.

Roda de Conversa e Confraternização

Com o tema “Possibilidades e inovações no trabalho do ASB e TSB: perspectivas atuais”, a 1ª Roda de Conversa com Auxiliares e Técnicos em Saúde Bucal (ASB e TSB) foi realizada com sucesso no dia 28 de novembro de 2015. O encontro foi seguido de um coquetel de confraternização em alusão ao dia dos ASB e TSB – comemorado oficialmente em 24 de dezembro.

O evento foi organizado pela Câmara Técnica de ASB e TSB do CRO-MT e contou com a participação de representantes de Câmaras Técnicas de outros estados, sendo Girleide Araújo, do CRO da Bahia; Samara Ramos, do CRO do Rio de Janeiro; e Socorro Moraes, do CRO do Pará. E ainda dos profissionais Edy Rosa e Délia Maria do CRO-MT.



Deu praia para os cirurgiões-dentistas



O CRO-MT promoveu um momento de confraternização aos profissionais. O evento, que aconteceu no empreendimento Brasil Beach Cuiabá – a única praia artificial de Mato Grosso – teve como objetivo oferecer aos profissionais e seus familiares uma quebra na rotina e, com isso, promover a sensação de bem-estar e impulsionar a qualidade de vida. Tudo isso, é claro, sem precisar viajar.

As águas cristalinas do Brasil Beach trouxeram o clima praiano à reunião repleta de lazer, música, esportes aquáticos e petiscos. Além de propiciar um dia de diversão e conforto, o evento também serviu de cenário para o diálogo e a troca de experiências entre os cirurgiões-dentistas. O evento aconteceu no último dia 28 de novembro.

Santo Antônio de Leverger promove encontro

O 1º Encontro de Promoção e Prevenção em Saúde Bucal foi realizado no município de Santo Antônio de Leverger, no dia 11 de dezembro de 2015.

O evento – que é uma iniciativa dos cirurgiões-dentistas – trouxe a formação de uma mesa técnica e um painel de resultados. Além do presidente do CRO-MT, Luiz Evaristo Ricci Volpato, integraram o debate o conselheiro fiscal do Sindicato dos Odontólogos do Estado de Mato Grosso (Sindodonto-MT), Marcus Vinicius Crepaldi, o prefeito Valdir Pereira Castro Filho, assim como secretários municipais e vereadores.

Para a cirurgiã-dentista Dea Della Pasqua Reolon, “a melhoria do atendimento odontológico em Santo Antônio é consequência da implantação de várias equipes de saúde bucal nos seis postos de saúde da família do município e à busca da prevenção e educação odontológica dos cidadãos”.

O número de atendimentos ao público na Estratégia de Saúde da Família do município mais que triplicou no ano passado: subiu de 642 em 2014 para 2.048 em 2015.



Governador lança Centro Especializado em Várzea Grande

Várzea Grande vai ganhar um Centro Especializado de Odontologia (CEO). As obras foram anunciadas pela prefeita do município, Lucimar Campos, em 26 de janeiro deste ano, ao lado do governador do Estado, Pedro Taques, e do presidente do CRO-MT, Luiz Evaristo Ricci Volpato.

O novo complexo odontológico será construído em uma área de 835 metros quadrados no centro de Várzea Grande (antigo Postão) e contará com uma ampla estrutura com 40 cadeiras odontológicas para atendimento preventivo, de restauração e cirúrgico de qualidade na rede pública.

Ao todo, serão mais de R\$ 2 milhões de investimentos por meio de Termo de Ajustamento de Conduta (TAC) firmado entre o Ministério Público Estadual (MPE), a Secretaria de Desenvolvimento Urbano, Econômico e Turismo de Várzea Grande e o setor privado.

Luiz Evaristo destaca que o CEO deverá fazer parte de um sistema hierarquizado, juntamente com as unidades de saúde bucal da atenção pri-

mária. “Assim, o centro cumprirá sua função de ser referência para os atendimentos mais complexos que não são resolvidos nas unidades básicas de saúde”.



Prezar pela saúde é nosso dever



* José de Figueiredo Loureiro Júnior
é cirurgião-dentista e secretário do CRO-MT

O Conselho Regional de Odontologia de Mato Grosso (CRO-MT) obteve mais uma conquista nesta gestão. É com orgulho que ocupo uma importante vaga como membro titular, pelo segmento dos “Profissionais da Saúde”, no colegiado do Conselho Estadual de Saúde de Mato Grosso (CES-MT).

Nele, reside o principal espaço para o exercício da participação e controle social na implantação e avaliação das políticas do Sistema Único de Saúde (SUS) no Estado. Um elo essencial entre a sociedade e o Poder Público.

Garantir o direito à saúde enquanto direito fundamental do ser humano é primordial. Nessa jornada, o exercício de acompanhamento da gestão financeira tem se revelado uma das principais atividades que deve ser realizada por nós, conselheiros de saúde.

Fiscalizar o orçamento público por meio do monitoramento e avaliação das ações da Secretaria de Saúde é um caminho que estamos traçando. Dessa forma, qualquer distorção está sendo denunciada aos órgãos competentes para que possamos atuar de maneira eficiente e obter resultados que prezem pela justiça e pelos interesses sociais.

Cada conselheiro representa uma parte da sociedade e tem como responsabilidade levar ao CES-MT as necessidades e sugestões de sua comunidade em relação às políticas públicas de saúde. Além de refletir os anseios da sociedade e possibilitar um controle efetivo das ações realizadas pelos gestores.

Em nome do Conselho Regional de Odontologia, procuro estar atento às demandas relacionadas à saúde bucal. Assumi esta cadeira e reitero o meu compromisso em prol da participação, do respeito e da defesa daqueles cidadãos que delegaram e esperam ver realizadas suas demandas, necessidades e aspirações.

O CES-MT é composto por 30 conselheiros titulares e 30 suplentes, que são nomeados pelo governador do Estado para um mandato de dois anos – mediante indicação formal dos respectivos órgãos e entidades que cada um representa. As reuniões ordinárias do conselho acontecem toda primeira quarta-feira do mês, às 14h. Nelas, está aberta a participação de qualquer pessoa ou entidade interessada – que terá direito à voz quando autorizada pelo Pleno. Afinal, prezar pela saúde é nosso dever.

José de Figueiredo Loureiro Júnior

Secretário do Conselho Regional de Odontologia
de Mato Grosso - CRO-MT

CRO/MT Conselho Regional de Odontologia do Mato Grosso DEMONSTRATIVO FINANCEIRO DO 4º TRIMESTRE DE 2015		
		Percentual
TOTAL RECEITAS APROPRIADAS NO PERÍODO 01/10/2015 A 31/12/2015	R\$ 376.043,09	100,00
TOTAL DESPESAS APROPRIADAS NO PERÍODO 01/10/2015 A 31/12/2015	R\$ 495.965,28	100,00
REMUNERACAO DE PESSOAL	R\$ 177.654,12	35,82
Salários	R\$ 121.538,68	68,41
Diárias de Funcionários	R\$ 2.250,00	1,27
INSS	R\$ 21.098,48	11,88
FGTS	R\$ 4.661,57	2,62
PIS Sobre Folha de Pagamento	R\$ 649,07	0,37
Vale Transporte	R\$ 1.126,77	0,63
Plano de Saúde	R\$ 4.230,87	2,38
Plano Odontológico	R\$ 1.205,10	0,68
Auxílio Alimentação	R\$ 15.952,80	8,98
Indenizações Trabalhistas	R\$ 4.940,78	2,78
DESPESAS DE MANUTENÇÃO/OPERACIONAIS	R\$ 238.312,88	48,05
Artigos de Expediente	R\$ 3.631,06	1,52
Materiais para Manutenção de Bens Móveis	R\$ 926,10	0,39
Combustíveis e Lubrificantes	R\$ 4.436,29	1,86
Materiais para Manutenção de Bens Imóveis/Instalações	R\$ 1.260,00	0,53
Materiais de Informática	R\$ 2.617,56	1,10
Diárias	R\$ 6.850,00	2,87
Carteiras e Materiais de Identificação Profissional	R\$ 261,00	0,11
Prêmios, Condecoração, troféus, Diplomas e Medalhas	R\$ 5.278,60	2,21
Passagens Aéreas, Terrestres	R\$ 1.777,99	0,75
Serviços de Energia Elétrica e Gás	R\$ 3.013,85	1,26
Serviços de Asseio e Higiene (Água e Esgoto)	R\$ 310,55	0,13
Serviços de Internet e Telefonia em Geral	R\$ 10.576,04	4,44
Fretes e Carretos	R\$ 3.264,91	1,37
Locação de Bens Imóveis e Condomínios	R\$ 6.017,92	2,53
Seguros em Geral	R\$ 10.100,36	4,24
Serviços de Divulgação, Impressão, Encadernação e Fotocópias	R\$ 36.656,10	15,38
Despesas Miúdas de Pronto Pagamento	R\$ 3.186,11	1,34
Despesas com Software	R\$ 1.330,00	0,56
Serviços de Medicina do Trabalho	R\$ 154,00	0,06
Festividades, Recepções e Hospedagens	R\$ 127.782,62	53,62
Indenizações, Restituições e Reposições	R\$ 39,70	0,02
Serviço de Assessoria Contábil	R\$ 3.152,00	1,32
Serviços de Informática	R\$ 160,00	0,07
Postagem de Correspondência Institucional	R\$ 612,72	0,26
IPVA / Taxas Detran	R\$ 1.032,30	0,43
Impostos Taxas e Pedágios	R\$ 3.269,10	1,37
Veículos	R\$ 616,00	0,26
SERVIÇOS BANCÁRIOS	R\$ 651,56	0,13
Taxa Sobre Serviços Bancários	R\$ 374,32	0,15
Despesas Com Cobrança	R\$ 277,24	0,12
COTA PARTE CFO	R\$ 79.346,72	16,00
Cota Parte do CFO	R\$ 79.346,72	100,00

* Saldos Bancários/ Caixa em 31/12/2015 R\$ 87.484,67

** Contas a Pagar competências até 31/12/2015, Restos a Pagar Inscritos no Exercício 2015 a ser pago no ano de 2016. R\$ 77.377,27

* Saldo bancário composto por **todas as receitas anuais** já recebidas.

EDIMILSON MENDES
Contador
CRC-MT 5853

LUIZ EVARISTO RICCI VOLPATO
Presidente
CRO-MT CD 2143

ROBERTO MAIA ALMEIDA
Tesoureiro
CRO-MT CD 2143

Odontologia: anúncio, publicidade e propaganda (Parte 1)

A comunicação na Odontologia é regulamentada pelo Código de Ética Odontológico, conforme resolução CFO Nº 118/2012, disponível no site do CRO-MT. Além disso, também deve ser respeitado o Código de Defesa do Consumidor – o qual prevê que toda comunicação publicitária será considerada parte integrante do futuro contrato firmado entre as partes. Ficar informado e atento é essencial. Confira algumas perguntas frequentes.

Quem está sujeito às disposições do Código de Ética Odontológico?

Além de profissionais individuais, também estão sujeitos ao código todos aqueles que exerçam a Odontologia ainda que de forma indireta – como, por exemplo, clínicas, policlínicas, cooperativas, planos de assistência à saúde, convênios de qualquer forma, credenciamento, administradores, intermediadores, seguradoras de saúde e outras entidades.

Em quais meios podem ser veiculados anúncios, publicidade e propaganda?

As comunicações e divulgações podem ser realizadas em qualquer meio de comunicação inclusive nos digitais desde que obedecidos os preceitos do Código de Ética Odontológico.

O que deve constar nos anúncios?

É obrigatório apresentar o nome e o número de inscrição da pessoa física ou jurídica junto ao respectivo Conselho Regional e o nome representativo da profissão de cirurgião-dentista ou das profissões auxiliares. No caso de pessoa jurídica, ainda devem constar o nome e o número de inscrição do responsável técnico.

Facultativamente, desde que devidamente registrado o título da especialidade no CRO ou a qualificação profissional de clínico geral, podem constar a área de atuação, procedimentos e técnicas

de tratamento; as especialidades nas quais o cirurgião-dentista esteja inscrito no Conselho; os títulos de formação acadêmica “stricto sensu” e do magistério relativos à profissão.

Além de endereço, telefone, endereço eletrônico, horário de atendimento, convênios, credenciamentos, atendimento domiciliar e hospitalar e, ainda, a expressão “clínico geral” para os profissionais não especialistas que exerçam a atividade decorrente de conhecimentos adquiridos em curso de graduação ou pós-graduação.

No caso de pessoa jurídica, para anunciar a especialidade odontológica, é necessário possuir profissional inscrito no Conselho Regional nas especialidades anunciadas e disponibilizar ao público a relação dos profissionais. Quantas especialidades podem ser anunciadas?

De acordo o §1º do art. 38 da Consolidação das Normas para Procedimentos nos Conselhos de Odontologia, é permitida a inscrição de apenas duas especialidades odontológicas. Portanto, o cirurgião-dentista pode anunciar somente duas especialidades, se devidamente registradas no Conselho.

É permitido anunciar preços, modalidades de pagamentos, descontos ou outras formas de comercialização?

Não, é proibido anunciar preços, modalidades de pagamento, descontos ou vantagens que configurem concorrência desleal ou contrariem o Código de Ética – inclusive, procedimentos gratuitos ou a concessão de prêmios e benefícios.

É permitido divulgar fotos de “antes, durante e depois”?

É terminantemente proibido expor em público os trabalhos odontológicos já realizados com expressões ou imagens de “antes e depois” e exames de radiografia.

É possível ofertar serviços odontológicos por meio de sites promocionais?

Qualquer divulgação e oferecimento de serviços odontológicos com finalidade mercantil é vedada pelo Código de Ética – seja por meio de cartão de desconto, mala direta via internet, sites promocionais ou de compras coletivas, telemarketing ativo à população em geral, stands promocionais, caixas de som portáteis ou veículos automotores, “plaqueiros” e outros meios que desvalorizem o exercício da profissão.

João Vitor Scedrzyk Braga
OAB/MT 15.429

Confira a segunda parte das “Perguntas e Respostas” na próxima edição do Boletim Informativo do CRO-MT.
Não perca!

Atendimento prioritário nos consultórios odontológicos

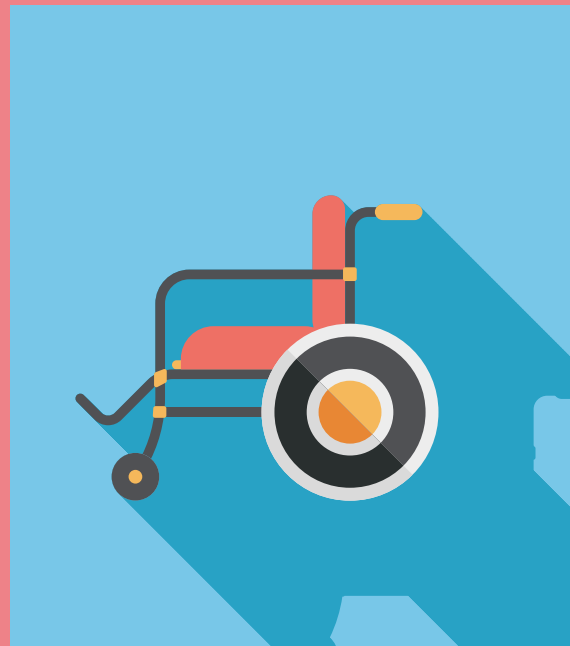

Mais uma ação em prol do cidadão brasileiro é alcançada por meio de uma resolução do CFO que normatiza o agendamento e o atendimento prioritário às pessoas portadoras de necessidades especiais ou que apresentem mobilidade reduzida nas clínicas e consultórios odontológicos – tanto no âmbito público quanto privado.

Trata-se da resolução Nº 167/2015, que entrou em vigor no dia 1º de fevereiro deste ano. De acordo com a resolução, “o atendimento preferencial e obrigatório constitui-se na atenção imediata, em todos os níveis de serviço de saúde, resguardando-se as situações de urgências e emergências dos demais usuários”.

Sendo assim, os profissionais devem elaborar e manter atualizados os prontuários dos seus pacientes, fazendo constar se o mesmo tem necessidades especiais ou mobilidade reduzida, preservando a sua privacidade.

A medida chega para reiterar as regras estabelecidas pela Lei Federal Nº 13.146/2015 que prioriza o atendimento à pessoa com deficiência.

Segundo a resolução CFO Nº 167/2015, “a pessoa com necessidades especiais é aquela que tem impedimento de longo prazo de natureza física, mental, intelectual ou sensorial, o qual em interação com uma ou mais barreiras pode obstruir sua participação plena e efetiva na sociedade em igualdade de condições com as demais pessoas”.

A resolução diz ainda que a pessoa com mobilidade reduzida é aquela que tem, por qualquer motivo, dificuldade de movimentação, permanente ou temporária, gerando redução efetiva da mobilidade, da flexibilidade, da coordenação motora ou da percepção, incluindo idoso, gestante, lactante, pessoa com crianças de colo e obesas.